

**BULETIN DE AVERTIZARE**

*Nr. 07 / 13 aprilie 2021*

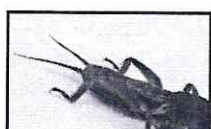

Oficiul Fitosanitar Sibiu, recomandă efectuarea tratamentului fitosanitar la culturile de: ardei, cartofi, castraveți, conopidă, dovleac, gulii, mazăre, mărar, morcov, pepiniere silvice, plante ornamentale, ridichi, rucola, salată verde, soia, spanac, țelină, tomate, culturi de vărzoase, vinete împotriva **DĂUNĂTORILOR DE SOL** - **VIERMI SĂRMĂ** (*Agriotes spp.*), **CĂRĂBUȘUL DE MAI** (*Melolontha m.*), **BUHA SEMĂNĂTURILOR** (*Agrotis spp.*), **COROPIȘNIȚE** (*Grylotalpa g.*), **ȘARPELE ORB** (*Blaniulus g.*), **PURICELE SFECLEI** (*Chaetocnema t.*), **GĂRGĂRIȚE** (*Ceutorhynchus p.*), **MUȘTE** (*Hylemia spp.*), **MUSCA MORCOVULUI** (*Chamaepsila r.*), **MANĂ DE SOL** (*Phytophthora p.*), **FUZARIOZĂ** (*Fusarium o.*), **OFILIREA VASCULARĂ** (*Verticillium d.*), **NEMATODUL GALICOL AL RĂDĂCINILOR** (*Meloidogyne spp.*).



Tratamentul se va aplica pe parcelele pe care există rezervă biologică cu organismul/organismele de dăunare.

**Produse de protecție a plantelor omologate:**

Nr. crt.	Produsul de protecție a plantelor (ppp)	Cultura	Doza omologată/ ha	Organismul combătut	Alte recomandări
1.	<b>TRIKA EXPERT</b>	ardei, cartof, castraveți, dovleac, plante ornamentale, morcov, pepiniere silvice, salată, soia, tomate, culturi de vărzoase, vinete	10-15 kg	buha semănăturilor, cărăbușul de mai, viermi sârmă	se aplică în sol prin încorporare la semănat sau transplatat
2.	<b>MICROSED GEO</b>	castraveți, conopidă, fasole, mazăre, morcov, ridichi, salată, soia, țelină, tomate, varză, vinete	16-20 kg	viermi sârmă, buha semănăturilor, puricele sfeclei, gărgărițe, șarpele orb, muște	
		cartof	12-15 kg	viermi sârmă	
3.	<b>COROCID SUPER</b>	tomate	20 kg	coropișniță	se aplică în sol prin încorporare
4.	<b>BASAMID GRANULE</b>	legume din solarii înființate prin răsad	250 kg	coropișniță	se administrează la sol cu încorporare înainte de plantare
		tomate seră	500 kg	nematodul galicol al rădăcinilor, mana de sol, fuzarioză, ofilirea vasculară	

5.	LEBRON 0,5 G	castraveți, conopidă, fasole, gulii, salată, mărar, mazăre, soia, țelină, tomate, varză, vinete	15-20 kg	viermi sârmă, buha semănăturilor, șarpele orb, musca morcovului, cărăbușul de mai	În funcție de cultură și de tipul de dăunător, poate fi aplicat pe rânduri sau pe câmp deschis. Se poate aplica la momentul semănăturii. Produsul poate fi aplicat și prin alte mijloace potrivite și ulterior să fie încorporat în sol prin grăpare ușoară la 3-5 cm. Este permis un singur tratament pe ciclul de vegetație.
		cartof	12-15 kg	viermi sârmă	
6.	ERCOLE	ardei, cartof, castraveți, dovleac, morcov, pepiniere silvice, plante ornamentale, ridichi, rucola, salată verde, soia, spanac, tomate, vărzoase, vinete	10-15 kg	viermi sârmă, cărăbușul de mai, buha semănăturilor	Aplicare direct în sol, odată cu semănăturii sau transplantatului. Se poate aplica fazial (pe terenurile cu rezerva mare de dăunători - la plantat și în vegetație, la rebilonare sau prașila mecanică)

**Perioada optimă de tratament:**

Înainte de semănat, o dată cu semănatul/plantatul sau pe vegetație, funcție de produsul de protecție a plantelor aplicat.

**Alte recomandări:**

- Pentru combaterea organismelor de dăunare, pot fi utilizate și alte produse de protecție a plantelor omologate.
- Înainte de utilizarea produsului de protecție a plantelor citiți cu atenție prospectul acestuia!

Ambalajele din carton/pungi provenite de la produsele de protecție a plantelor (p.p.p.) se vor plia și depozita până la predarea acestora unei societăți autorizate să colecteze ambalaje de pesticide, sau se pot preda în campaniile "SCAPA de ambalaje" – [www.aiprom.ro](http://www.aiprom.ro).

Pentru protecția familiilor de albine împotriva intoxicațiilor cu produse de protecție a plantelor, se vor respecta prevederile legale, respectiv Ordinul comun nr. 45/1991 al Ministerului Agriculturii și Alimentației, 1786/TB/1991 al Ministerului Transporturilor 68/05.02.1992 al Ministerului Mediului, 15b/3404/1991 al Departamentului pentru Administrație Locală și 127/1991 al Asociației Crescătorilor de Albine din România, precum și Legea nr. 383/2013 a apiculturii - actualizată.

- Se vor lua măsuri ce se impun pentru protecția mediului înconjurător. Se vor respecta cu strictețe normele de lucru cu produse de protecție a plantelor, cele de securitatea muncii, de protecția animalelor.

Coordonator Oficiul Fitosanitar Sibiu  
Dr. Biol. Livia-Dana APDLEA



Întocmit  
Cons. sup. Ana TIMAR



## CERINȚE OBLIGATORII PENTRU FERMIERI

- să utilizeze numai produse de protecție a plantelor omologate de Comisia Națională de Omologare a Produselor de Protecție a Plantelor, care se regăsesc în baza de date PEST-EXPERT (art. 2 și 4 din HG nr. 1559/2004 privind procedura de omologare a produselor de protecție a plantelor în vederea plasării pe piață și a utilizării lor pe teritoriul României);

### **ACCESAREA PROGRAMULUI PESTEXPERT**

**Pași de urmat:** - [www.madr.ro/](http://www.madr.ro/)

- **Fitosanitar:** <http://www.madr.ro/ro/fitosanitar.html>

- **Adrese web** (josul paginii): <https://aloe.anfd.ro/>

- **“Continue to this website (not recommended).”**

- **Se completează căsuțele:**

- Utilizator: „guest”

- Parola: „guest”

- Căutare

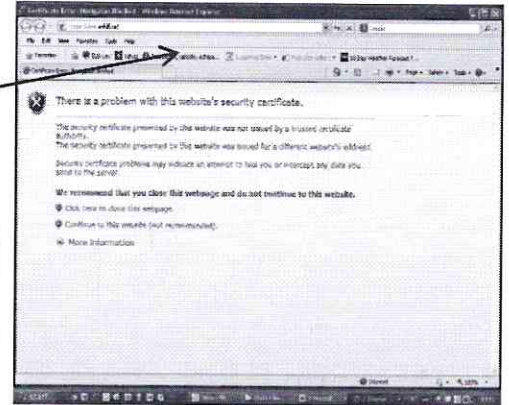
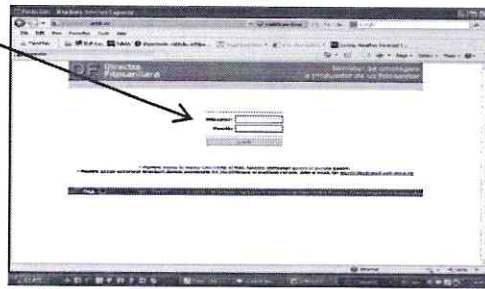

- să înregistreze toate tratamentele fitosanitare efectuate la culturile agricole în “Registrul cu evidența tratamentelor fitosanitare” (Anexa nr.2);

- să nu aplice tratamente cu p.p.p. în zonele de protecție a resurselor de apă, în zonele de protecție sanitară și ecologică;

- p.p.p. clasificate ca “Foarte toxice” (T+) și “Toxice” (T) vor fi utilizate numai de persoanele juridice care dețin autorizație;

- să respecte condițiile de depozitare, manipulare și utilizare a p.p.p. în exploatațiile agricole;

- să păstreze o perioadă de cel puțin 3 ani documentele de evidență a p.p.p. (registrul de evidență a tratamentelor fitosanitare, facturi, avize, bonuri de casă...);

➤ Recomandăm accesarea site-ului: [www.madr.ro/norme-de-eco-conditionalitate-in-domeniul-fitosanitar.html](http://www.madr.ro/norme-de-eco-conditionalitate-in-domeniul-fitosanitar.html).

### **ANEXA nr. 2 - Buletinul de prognoză și avertizare**

Nume, prenume fermier/societate comercială \_\_\_\_\_

Domiciliu fermier/sediul social al societății \_\_\_\_\_

Comuna (județul) \_\_\_\_\_

Ferma (nume/număr, adresa) \_\_\_\_\_

### **REGISTRU**

#### **EVIDENȚA TRATAMENTELOR CU PRODUSE DE PROTECȚIE A PLANTELOR**

Data efectuării tratament (ziua, luna, anul)	Cultura și locul unde este situat terenul	Timpul aplicării (fenofaza culturii)	Tratamentul efectuat					Numele, prenumele persoanei responsabile de efectuarea tratamentului, semnătura	Data începerii recoltării produsului agricol	Nr. și data document prin care s-a dat în consum populației
			Agentul de dăunare: boli/dăunători/buruieni	Denumire ppp folosit	Doza omologată /doza folosită	Suprafața, ha	Cantități utilizate (kg, l)			

(Conform Reg. CE nr. 1107/2009, art. 67, (1) - Producătorul agricol numerotează paginile registrului. Pe spatele registrului (pe ultima pagină) se menționează câte pagini conține registrul, purtând semnătura (ștampila după caz) fermierului sau administratorului societății.

